

ESTADÍSTICAS VITALES AÑO 2021

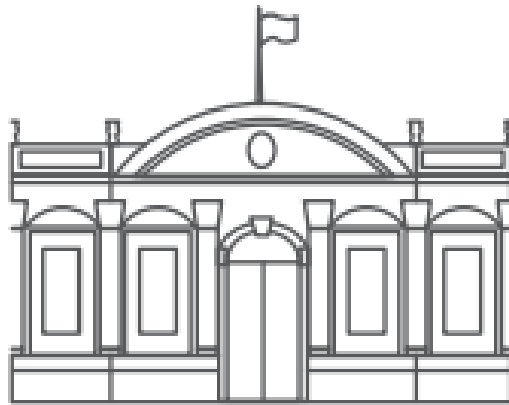

**Dirección de Programación y Planificación
Ministerio de Salud Pública
2022**

Gobernador de la Provincia de Misiones

Dr. Oscar Alberto Herrera Ahuad

Vicegobernador de la Provincia de Misiones

Dr. Carlos Omar Arce

Presidente de la Honorable Cámara de Diputados

Ing. Carlos Eduardo Rovira



Secretario Ministro de Salud

Dr. Oscar Francisco Alarcón

Subsecretario de Salud

Dr. Héctor Antúnez Proeza

Directora de Programación y Planificación

Sra. Ana María Gassmann



Recolección de la Información:

Informes Estadísticos de Nacidos Vivos, Matrimonios,
Defunciones y Defunciones Fetales Provistos por el
Registro Provincial de las Personas

Equipo Técnico

Dirección de Programación y Planificación

Procesamiento y Elaboración:

Dirección de Programación y Planificación

- Ayala, Ramona Beatriz
- Barboza, María Luisa
- Britez, Silvia Natalia
- Claramunt, Raúl Armando
- García, Janina Beatriz
- Gassmann, Ana María
- Ledesma, Fabiana Teresita
- Mansilla, Laura Mariel
- Ocampo, María Luz
- Ramírez Cano, Diego Enrique
- Rivero, Claudia
- Viudes, Sergio Gabriel
- Walker, Mónica Myriam

Sala de Situación

Paez, Sergio Adrian

Índice

Consideraciones generales	7
definiciones	8
Tabla 1. Nacidos vivos y tasas de natalidad según departamento de residencia habitual de la madre. Provincia de Misiones. Año 2021	11
Tabla 2. Tasa general de fecundidad por 1000 mujeres comprendidas entre los 15 y 49 años según departamento de residencia habitual de la madre. Provincia de Misiones. Año 2021	12
Tabla 3. Nacidos vivos según edad y departamento de residencia habitual de la madre. Provincia de Misiones. Año 2021	13
Tabla 4. Nacidos vivos, según peso al nacer y edad de la madre. Provincia de Misiones. Año 2021	14
Tabla 5. Defunciones maternas y razón de defunción por 10.000 nacidos vivos según departamento de residencia habitual de la madre. Provincia de Misiones. Año 2021... 15	
Tabla 6. Defunciones maternas según causa de muerte, grupos etarios y tasas de mortalidad según causa por 10.000 nacidos vivos provincia de Misiones. Año 2021 16	
Tabla 7. Defunciones y tasa de mortalidad perinatal según departamento de residencia habitual de la madre. Provincia de Misiones año 2021	17
Tabla 8. Defunciones fetales y tasa de mortalidad fetal por 1000 nacidos vivos según departamento de residencia habitual de la madre y tiempo de gestación. Provincia de Misiones. Año 2021	18
Tabla 9. Defunciones infantiles y tasas de mortalidad infantil por 1000 nacidos vivos según departamento de residencia habitual de la madre. Provincia de Misiones. Año 2021..... 19	
Tabla 10. Defunciones neonatales y tasas de mortalidad neonatal precóz (< 7 d.) Y neonatal tardía (7 a 27 d.) Según departamento de residencia habitual de la madre. Provincia de Misiones. Año 2021	20
Tabla 11. Mortalidad infantil neonatal y post-neonatal según edad de la madre y peso al nacer. Provincia de Misiones. Año 2021	21
Tabla 12. Defunciones de niños de 1 a 5 años y tasa de mortalidad específica según departamento de residencia habitual. Provincia de Misiones. Año 2021..... 22	
Tabla 13. Defunciones generales y tasas por 1000 habitantes según departamento de residencia habitual. Provincia de Misiones. Año 2021..... 23	
Tabla 14. Razón de mortalidad proporcional o indicador de swaroop-uemura según departamento de residencia habitual. Provincia de Misiones. Año 2021..... 24	
Tabla 15. Razón de mortalidad proporcional de 65 años y más según departamento de residencia habitual. Provincia de Misiones. Año 2021..... 25	

El procesamiento y publicación de la información contenida en este documento fue realizada parcialmente por teletrabajo en equipo, en el marco de la Pandemia Covid-19

Tabla 16. Número de matrimonios y tasa bruta de nupcialidad por 1000 habitantes según departamento de registro. Provincia de Misiones. Año 2021	26
Tabla 17. Estadísticas de salud: indicadores de salud. Provincia de Misiones. Serie 1987 al 2021.....	27
Tabla 17 (continúa). Estadísticas de salud: indicadores de salud. Provincia de Misiones. Serie 1987 al 2021	28
Tabla 18. Nacidos vivos de madres adolescentes, tasas de fecundidad adolescente y porcentaje de nacidos vivos de madres adolescentes según departamento de residencia habitual de la madre. Provincia de Misiones. Año 2021.....	29
Gráfico 1. Tendencia de razón de mortalidad materna. Provincia de Misiones. Años 2003 al 2021.....	30
Gráfico 2. Tendencia de tasas de mortalidad infantil, neonatal y postneonatal Misiones. Años 2000 al 2021	30
Tabla anexa: estimación de poblaciones utilizadas para el cálculo de tasas del boletín de estadísticas vitales. Provincia de Misiones. Año 2021	31

CONSIDERACIONES GENERALES

SISTEMA DE ESTADÍSTICAS VITALES

Las Estadísticas Vitales o Hechos Vitales, son aquellas que se refieren al principio y a la cesación de la vida de los individuos, como los nacimientos y las defunciones, y a los cambios del estado civil que estos pueden tener durante su existencia, como los matrimonios, los divorcios, las adopciones, las legitimaciones, las anulaciones y las separaciones. Las estadísticas vitales proporcionan información referente a la dinámica de la población, y son ampliamente utilizadas para el cálculo de indicadores de gran importancia para el sector salud.

El NIVEL de RIESGO de la población, se estima sobre la base de indicadores que miden variables socio-económico-culturales, biológicas y otras en las cuales ya se ha demostrado fuerte asociación con resultados deficitarios (muerte, enfermedad o secuelas). El concepto de riesgo es netamente probabilístico, ya que el alto o bajo riesgo se asocia con alta o baja posibilidad de que suceda un daño. En salud materna infantil una serie de factores maternos se asocian frecuentemente con daño del niño (muerte o enfermedad). Conocerlos permite establecer medidas preventivas para el grupo que más lo necesite (Alto Riesgo) y de esta forma optimizar la distribución de los recursos disponibles, con los consiguientes mejores resultados, al contribuir a racionalizar la atención de la salud.

El SISTEMA DE SALUD hace referencia no sólo a la atención médica, sino también a todos los factores vinculados directa o indirectamente con problemas de la salud, como vivienda, saneamiento, accesibilidad a los sistemas de atención, alimentación, etc. Su evaluación no es una tarea sencilla, ya que la misma no puede ser expresada exclusivamente a través de los resultados, en la medida en que éstos están influenciados fuertemente por el nivel de riesgo de la población que se asiste.

LOS RESULTADOS son función de las dos variables anteriores (Riesgo Poblacional y Sistema de Salud) y ellos pueden ser medidos a través del daño (muerte, enfermedad y/o secuela). Por lo tanto esta publicación difunde información estadística básica sobre Nacidos Vivos, Defunciones, Defunciones Fetales y Matrimonios. Se las presenta por Departamento Político según lugar de residencia de las personas, y en los menores de 1 año, según lugar de residencia de la madre. Las tablas incluyen números absolutos y relativos; y se elaboran a partir de los datos provenientes de los registros permanentes del Sistema de Estadísticas Vitales, cuya fuente de información es el Registro Civil. La Dirección de Programación y Planificación de quien depende el Departamento de Estadísticas de Salud pretende facilitar a sus usuarios, información de Indicadores de Salud de inestimable valor a la hora de fijar políticas, de planificar, de ejecutar, supervisar así como evaluar actividades.

En algunas tablas de esta publicación encontrarán filas y/o columnas con la categoría “Sin Especificar” para casos donde no está registrada una variable necesaria para el estudio de un evento.

En los últimos años, desde el 2013, debido a la sostenida capacitación y compromiso del recurso humano y al acceso a las nuevas tecnologías de la información y la comunicación se ha podido mejorar la calidad de los datos mediante una mayor indagación en las fuentes tradicionales y en otras fuentes oficiales arrojando como resultado que la categoría sin especificar sea, en su mayoría, igual a cero (cero); no obstante persiste la necesidad de su permanencia para el monitoreo de la mejora continua y comparaciones nacionales

DEFINICIONES

NACIDO VIVO: Es la expulsión o extracción completa del cuerpo de la madre de un producto de la concepción –independientemente de la duración del embarazo- que después de dicha separación, respire o dé cualquier otra señal de vida (ej.: latidos del corazón, pulsaciones del cordón umbilical o movimientos efectivos de músculos de contracción voluntaria); tanto si ha sido cortado o no el cordón umbilical y esté o no desprendida la placenta. Cada producto de un nacimiento se considera un Nacido Vivo.

NATALIDAD: La Natalidad es uno de los Indicadores que mide los cambios poblacionales, y designa la frecuencia de los nacimientos que ocurren en el seno de una población tomada como un conjunto.

DEFUNCIÓN: Es la desaparición permanente de todo signo de vida en un momento cualquiera posterior al nacimiento con vida; es decir la cesación post-natal de las funciones vitales sin posibilidad de resucitación.- Por lo expuesto, esta definición excluye las Defunciones Fetales.

DEFUNCIÓN FETAL: Es la muerte de un producto de la concepción, antes de la expulsión o la extracción completa del cuerpo de la madre; independientemente de la duración del embarazo. La muerte está indicada por el hecho que después de la separación, el feto no respira ni da ninguna otra señal de vida como lo serían latidos del corazón, pulsaciones del cordón umbilical o movimientos efectivos de los músculos de contracción voluntaria. Por lo tanto, todo producto de la concepción que al ser separado de la madre no presenta signos de vida, da lugar a una Defunción Fetal y debe ser registrada como tal. Los Abortos son parte de las Defunciones Fetales.

MORTALIDAD INFANTIL: La Mortalidad Infantil se refiere a las defunciones de niños menores de un año (-1 año) de vida.-La Mortalidad Infantil comprende: a) Mortalidad Neonatal: es la ocurrida en el transcurso de los primeros veintisiete (27) días

de vida. b) Mortalidad Post-Neonatal: designa a la ocurrida desde el fin del período neonatal hasta los once (11) meses y veintinueve (29) días de vida del niño.

EDAD DE LA MADRE: La edad de la madre es un factor que se asocia fuertemente con el posible daño del niño (muerte o enfermedad). Esto ha sido estudiado en diferentes países y verificado para la Argentina en un estudio donde se observa una clara asociación entre determinados grupos etarios, el bajo peso al nacer y la mortalidad infantil, durante el año 1989 en la Capital Federal y el Conurbano Bonaerense. Este tipo de estudios, permite cuantificar los grupos de riesgo, o sea aquellos grupos que tengan mayor posibilidad de daño (Alto Riesgo) o menor (Bajo Riesgo). Este enfoque basado en el concepto de riesgo, tiene gran trascendencia desde el punto de vista sanitario y con miras a encararlo de esta forma, se adopta en el estudio mencionado la clasificación propuesta por Buttler y Bonham en 1958 y utilizada con éxito en numerosos estudios ulteriores. Las madres son categorizadas en tres niveles De riesgo en relación con su edad:

ALTO RIESGO - Menos de 20 años.

BAJO RIESGO - Entre 20 y 34 años.

RIESGO INTERMEDIO - Mayores de 34 años. Desde el punto de vista de la atención materno infantil se define como RIESGO a la mayor probabilidad de producirse DAÑO (muerte, enfermedad y/o secuela) en el período de referencia (en este caso el primer año de vida). La edad materna es un factor que se asocia significativamente con la posibilidad de daño del hijo (mortalidad) durante el primer año de vida y permite identificar y cuantificar dónde y de qué dimensión es el riesgo a que está sometido ese niño.

PESO AL NACER: La alta frecuencia de neonatos de bajo peso al nacer (< 2500 g), se observa en países o regiones en vías de desarrollo y su alta incidencia se acompaña frecuentemente con otros indicadores de riesgo elevado como todos los considerados anteriormente. Esta definición engloba al desnutrido fetal y al neonato de pre término, por lo que muchas veces las estrategias a seguir son en función de la distribución porcentual de cada uno de estos dos grupos. La mejoría en la atención de la salud puede disminuir la morbi-mortalidad y las secuelas de este grupo de alto riesgo, pero no su incidencia, ya que ésta es producto del efecto de múltiples variables que dependen del desarrollo social y cuya erradicación necesita medidas estructurales, capaces de producir impacto pero a largo plazo.

LUGAR DE RESIDENCIA HABITUAL: Es la localización geográfica o dirección donde reside habitualmente la persona de que se trate. Éste no necesita ser el mismo lugar en que aquella persona se encontraba en el momento en que ocurrió el hecho o su residencia legal. A los efectos de la tabulación, el lugar de residencia debe determinarse de la siguiente manera: para nacidos vivos: lugar de residencia de la madre en el momento del alumbramiento del nacido vivo; para defunciones fetales: lugar de residencia de la

madre en el momento de la expulsión del feto muerto; para defunciones de menores de un año: lugar de residencia de la madre en el momento de la muerte del niño (o la del niño si la madre ha muerto) y para defunciones: lugar de residencia del fallecido al morir.

LUGAR DE OCURRENCIA: Es la localidad u otro lugar geográfico donde ha ocurrido el nacimiento, la defunción, la defunción fetal.

LOCAL DE OCURRENCIA: Es el sitio donde ocurrió el hecho. A los efectos de la tabulación el local de ocurrencia debe determinarse de la siguiente manera: Establecimiento de salud: es el lugar donde se brinda asistencia médica y/u obstétrica; puede ser hospital, clínica, maternidad, centro asistencial, etc. A su vez también puede ser categorizado en "Público" o de otra dependencia (privado, obra social, etc.). Vivienda o domicilio particular: cualquier otro domicilio no institucional, es decir, casa donde una persona vive o se hospeda. Otro lugar: si ocurrió en algún otro lugar. Ej. a bordo de un transporte, en la vía pública, en la cárcel, en el lugar de trabajo. **DEFUNCIÓN MATERNA:** La Defunción Materna se define como la muerte de una mujer mientras está embarazada o dentro de los cuarenta y dos (42) días siguientes a la terminación del embarazo -independientemente de la duración y del sitio del embarazo- debida a cualquier causa relacionada con o agravada por el embarazo, pero no por causas accidentales o incidentales. La Clasificación Internacional de Enfermedades propone la categoría de muerte materna tardía definiéndola como tal a la muerte de una mujer por causas obstétricas directas o indirectas, ocurrida después de los 42 días pero antes de un año de la terminación del embarazo.

MORTALIDAD PROPORCIONAL: La Mortalidad Proporcional representa una fracción del total de las muertes observadas, ligada a una característica determinada. Por ejemplo: Porcentaje (%) de mortalidad por una causa determinada en el conjunto de todas las defunciones; o la fracción de defunciones del grupo de 65 años y más.

PERÍODO DE REPRODUCCIÓN. Designa el lapso en el que la mujer es capaz de procrear. En la mayoría de los países y a los fines estadísticos, este lapso ha sido fijado entre los quince (15) y cuarenta y nueve (49) años. La Provincia de Misiones ha adoptado el grupo de (10) a (49) años debido a que tiene nacimientos cuyas madres son menores de 15 años.

PERÍODO PERINATAL: Es el lapso que comienza a las veintidós (22) semanas completas de embarazo (154 días de gestación), cuando el peso del feto al nacer es normalmente de 500 gramos. El período perinatal finaliza seis (6) días completos después del nacimiento.

FUENTES: "Instructivos del Sistema de Estadísticas Vitales" - Dirección de Estadísticas e Información de Salud

TABLA 1. NACIDOS VIVOS Y TASAS DE NATALIDAD SEGÚN DEPARTAMENTO DE RESIDENCIA HABITUAL DE LA MADRE. PROVINCIA DE MISIONES. AÑO 2021

DEPARTAMENTOS	POBLACIÓN ESTIMADA 2021	NACIDOS VIVOS	TASA NATALIDAD X 1.000 HABIT.
TOTAL PROVINCIA	1.285.020	20.683	16,10
Apóstoles	49.284	796	16,15
Cainguás	62.295	1.101	17,67
Candelaria	31.542	491	15,57
Capital	378.831	5.378	14,20
Concepción	11.172	173	15,49
Eldorado	91.246	1.514	16,59
Gral. M. Belgrano	50.046	902	18,02
Guaraní	79.203	1.725	21,78
Iguazú	95.919	1.765	18,40
Leandro N. Alem	52.580	698	13,27
Lib. Gral. San Martín	54.314	786	14,47
Montecarlo	42.863	610	14,23
Oberá	125.401	2.049	16,34
San Ignacio	67.340	963	14,30
San Javier	24.387	335	13,74
San Pedro	36.221	718	19,82
25 de Mayo	32.375	529	16,34
Residencia fuera de la Provincia			
Otras Provincias	///	137	///
Otros Países	///	13	///

FUENTE: Informes Estadísticos de Nacidos Vivos 2021 y Estimación de Población 2021

DIRECCIÓN DE PROGRAMACIÓN Y PLANIFICACIÓN

**TABLA 2. TASA GENERAL DE FECUNDIDAD POR 1000 MUJERES
COMPRENDIDAS ENTRE LOS 15 Y 49 AÑOS SEGÚN DEPARTAMENTO DE
RESIDENCIA HABITUAL DE LA MADRE. PROVINCIA DE MISIONES. AÑO
2021**

DEPARTAMENTOS	NACIDOS VIVOS 2021	Nº DE MUJERES DE 15 A 49 AÑOS	TASA GENERAL DE FECUNDIDAD
Total Provincial	20.683	326.534	63,34
Apóstoles	796	12.195	65,27
Caingúas	1.101	14.654	75,13
Candelaria	491	7.586	64,73
Capital	5.378	104.027	51,70
Concepción	173	2.594	66,68
Eldorado	1.514	23.152	65,39
Gral. M. Belgrano	902	12.111	74,48
Guaraní	1.725	18.967	90,95
Iguazú	1.765	25.060	70,43
Leandro N. Alem	698	13.115	53,22
L. G. S. Martín	786	13.425	58,55
Montecarlo	610	10.459	58,32
Oberá	2.049	30.942	66,22
San Ignacio	963	16.276	59,17
San Javier	335	5.852	57,24
San Pedro	718	8.371	85,77
25 de Mayo	529	7.748	68,28
Residencia fuera de la Provincia			
Otras Provincias	137	///	///
Otros Países	13	///	///

FUENTE: Informes Estadísticos de Nacidos Vivos 2021 y Estimación de Población 2021

DIRECCIÓN DE PROGRAMACIÓN Y PLANIFICACIÓN

TABLA 3. NACIDOS VIVOS SEGÚN EDAD Y DEPARTAMENTO DE RESIDENCIA HABITUAL DE LA MADRE. PROVINCIA DE MISIONES. AÑO 2021

DEPARTAMENTOS	NACIDOS VIVOS	10 a 14 años	15 a 19 años	20 a 24 años	25 a 29 años	30 a 34 años	35 a 39 años	40 a 44 años	45 a 49 años	50 y más	S/E: edad madre
Total Provincial	20.683	177	2.988	5.387	5.278	4.028	2.166	594	38	6	21
Apóstoles	796	5	131	223	192	148	71	25	1	0	0
Cainguás	1.101	12	191	321	277	178	85	34	3	0	0
Candelaria	491	2	74	139	118	102	48	7	1	0	0
Capital	5.378	29	513	1.246	1.472	1.219	711	173	12	2	1
Concepción	173	1	35	42	43	35	14	3	0	0	0
Eldorado	1.514	13	189	378	390	329	171	41	1	1	1
Gral. M. Belgrano	902	7	177	259	209	152	73	23	2	0	0
Guaraní	1.725	23	342	499	400	273	132	48	4	1	3
Iguazú	1.765	23	257	478	416	342	189	56	3	1	0
Leandro N. Alem	698	6	80	167	199	155	63	24	4	0	0
L. G. S. Martín	786	10	124	202	188	148	91	22	1	0	0
Montecarlo	610	6	97	174	144	105	70	12	1	1	0
Oberá	2.049	12	324	538	555	368	193	50	1	0	8
San Ignacio	963	10	152	235	241	184	104	31	3	0	3
San Javier	335	2	43	100	85	69	30	6	0	0	0
San Pedro	718	11	147	193	179	104	59	20	1	0	4
25 de Mayo	529	5	100	162	122	82	39	18	0	0	1
Residencia fuera de la Provincia											
Otras Provincias	137	0	9	28	44	34	22	0	0	0	0
Otros Países	13	0	3	3	4	1	1	1	0	0	0

FUENTE: Informes Estadísticos de Nacidos Vivos 2021.

DIRECCIÓN DE PROGRAMACIÓN Y PLANIFICACIÓN

**TABLA 4. NACIDOS VIVOS, SEGÚN PESO AL NACER Y EDAD DE LA MADRE.
PROVINCIA DE MISIONES. AÑO 2021**

EDAD DE LA MADRE	< DE 2.500 grs.	> DE 2.500 grs.	S/Esp. Peso	TOTAL
10 a 14 años	16	161	0	177
15 a 19 años	260	2.728	0	2.988
20 a 24 años	395	4.992	0	5.387
25 a 29 años	354	4.924	0	5.278
30 a 34 años	279	3.749	0	4.028
35 a 39 años	193	1.973	0	2.166
40 a 44 años	57	537	0	594
45 a 49 años	6	32	0	38
50 y más años	0	6	0	6
S/Esp. Edad de la Madre	0	21	0	21
TOTAL GRAL.	1.560	19.123	0	20.683

FUENTE: Informes Estadísticos de Nacidos Vivos 2021.

DIRECCIÓN DE PROGRAMACIÓN Y PLANIFICACIÓN

**TABLA 5. DEFUNCIONES MATERNAS Y RAZÓN DE DEFUNCIÓN POR
10.000 NACIDOS VIVOS SEGÚN DEPARTAMENTO DE RESIDENCIA
HABITUAL DE LA MADRE. PROVINCIA DE MISIONES. AÑO 2021**

DEPARTAMENTOS	NACIDOS VIVOS 2021	Defunciones Maternas* (tempranas)	Tasas X 10.000 Nacidos Vivos	Defunciones Maternas* (tardías)
Total Provincial	20.683	22	10,64	3
Apóstoles	796	0	0,00	0
Cainguaés	1.101	1	9,08	1
Candelaria	491	1	20,37	1
Capital	5.378	6	11,16	0
Concepción	173	0	0,00	0
Eldorado	1.514	2	13,21	0
Gral. M. Belgrano	902	1	11,09	0
Guaraní	1.725	2	11,59	0
Iguazú	1.765	3	17,00	0
Leandro N. Alem	698	1	14,33	0
L. G. S. Martín	786	1	12,72	0
Montecarlo	610	1	16,39	0
Oberá	2.049	0	0,00	1
San Ignacio	963	1	10,38	0
San Javier	335	1	29,85	0
San Pedro	718	1	13,93	0
25 de Mayo	529	0	0,00	0
Residencia fuera de la Provincia				
Otras Provincias	137	0	0,00	0
Otros Países	13	0	0,00	0

Observación: La razón de mortalidad materna se construye con las Defunciones Maternas Tempranas y con residencia en Misiones.

FUENTE: Informes Estadísticos de Nacidos Vivos 2021 e Informes Estadísticos de Defunciones 2021.

DIRECCIÓN DE PROGRAMACIÓN Y PLANIFICACIÓN

TABLA 6. DEFUNCIONES MATERNAS SEGÚN CAUSA DE MUERTE, GRUPOS ETARIOS Y RAZÓN DE MORTALIDAD SEGÚN CAUSA POR 10.000 NACIDOS VIVOS PROVINCIA DE MISIONES. AÑO 2021

TABLA 6

NACIDOS VIVOS: TOTAL PROVINCIA: 20.683

CAUSAS (mortalidad materna temprana)	<15 Años	15 a 19	20 a 24	25 a 29	30 a 34	35 a 39	40 a 44	45 a 49	50 y más	TOTAL	RAZÓN X 10.000 N.VIVOS
Covid 19		1	3	3	5	1	3			16	7,74
Eclampsia							1			1	0,48
Pre- eclampsia superpuesta a hipertensión crónica						1				1	0,48
Aborto no especificado, incompleto con hemorragia excesiva o tardía				1						1	0,48
Ruptura prematura de Membranas						1				1	0,48
Infección de herida quirúrgica obstétrica			1	1						2	0,97
TOTAL GENERAL	0	1	4	5	5	3	4	0	0	22	10,64

Causas (Mortalidad Materna Tardía)											
Muerte por causa obstétrica indirecta que ocurre después de 42 días pero antes de un año del parto										1	1
Covid 19										1	1
Tuberculosis								1			1
TOTAL	0	1	0	1	0	1	0	0	0	0	3

FUENTE: Formularios de Informes Estadísticos de Defunciones 2021.

DIRECCIÓN DE PROGRAMACIÓN Y PLANIFICACIÓN

**TABLA 7. DEFUNCIONES Y TASA DE MORTALIDAD PERINATAL SEGÚN
DEPARTAMENTO DE RESIDENCIA HABITUAL DE LA MADRE.
PROVINCIA DE MISIONES AÑO 2021**

DEPARTAMENTOS	Defunciones Fetales 22 Sem. y + de Gest.	Defunción < de 7 días	Nacidos Vivos 2021	Tasa de Mortalidad Perinatal
Total Provincial	183	79	20.683	12,67
Apóstoles	3	2	796	6,28
Cainguás	16	3	1.101	17,26
Candelaria	6	2	491	16,29
Capital	53	29	5.378	15,25
Concepción	0	0	173	0,00
Eldorado	15	6	1.514	13,87
Gral. M. Belgrano	3	5	902	8,87
Guaraní	14	7	1.725	12,17
Iguazú	16	5	1.765	11,90
Leandro N. Alem	3	1	698	5,73
L. G. S. Martín	7	1	786	10,18
Montecarlo	1	2	610	4,92
Oberá	25	10	2.049	17,08
San Ignacio	8	3	963	11,42
San Javier	4	2	335	17,91
San Pedro	3	0	718	4,18
25 de Mayo	5	1	529	11,34
Residencia fuera de la Provincia				
Otras Provincias	1	0	137	///
Otros Países	0	0	13	///

FUENTE: Formularios de Informes Estadísticos de Defunciones 2021. Formularios de Informes Estadísticos de Nacidos Vivos 2021.

DIRECCIÓN DE PROGRAMACIÓN Y PLANIFICACIÓN

TABLA 8. DEFUNCIONES FETALES Y TASA DE MORTALIDAD FETAL POR 1000 NACIDOS VIVOS SEGÚN DEPARTAMENTO DE RESIDENCIA HABITUAL DE LA MADRE Y TIEMPO DE GESTACIÓN. PROVINCIA DE MISIONES. AÑO 2021

DEPARTAMENTOS	Nacidos Vivos 2021	Cifras Absolutas			Tasas X 1000 N.Vivos		
		< de 22 Sem.	> de 22 Sem.	Total	< de 22 Sem.	> de 22 Sem.	Total
Total Provincial	20.683	9	183	192	0,44	8,85	9,28
Apóstoles	796	0	3	3	0,00	3,77	3,77
Cainguás	1.101	0	16	16	0,00	14,53	14,53
Candelaria	491	3	6	9	6,11	12,22	18,33
Capital	5.378	2	53	55	0,37	9,85	10,23
Concepción	173	0	0	0	0,00	0,00	0,00
Eldorado	1.514	1	15	16	0,66	9,91	10,57
Gral. M. Belgrano	902	0	3	3	0,00	3,33	3,33
Guaraní	1.725	1	14	15	0,58	8,12	8,70
Iguazú	1.765	0	16	16	0,00	9,07	9,07
Leandro N. Alem	698	0	3	3	0,00	4,30	4,30
L. G. S. Martín	786	0	7	7	0,00	8,91	8,91
Montecarlo	610	0	1	1	0,00	1,64	1,64
Oberá	2.049	2	25	27	0,98	12,20	13,18
San Ignacio	963	0	8	8	0,00	8,31	8,31
San Javier	335	0	4	4	0,00	11,94	11,94
San Pedro	718	0	3	3	0,00	4,18	4,18
25 de Mayo	529	0	5	5	0,00	9,45	9,45
Residencia fuera de la Provincia							
Otras Provincias	137	0	1	1	///	///	///
Otros Países	13	0	0	0	///	///	///

FUENTE: Formularios de Informes de Defunciones Fetales 2021. Formularios de Informes Estadísticos de Nacidos Vivos 2021.

DIRECCIÓN DE PROGRAMACIÓN Y PLANIFICACIÓN

TABLA 9. DEFUNCIONES INFANTILES Y TASAS DE MORTALIDAD INFANTIL POR 1000 NACIDOS VIVOS SEGÚN DEPARTAMENTO DE RESIDENCIA HABITUAL DE LA MADRE. PROVINCIA DE MISIONES. AÑO 2021

DEPARTAMENTO	NACIDOS VIVOS	DEFUNC. INFANTILES			TASAS MORT. INFANTIL		
		Total Defunc.	Neonatal	Post. Neonatal	Total Mort. Inf.	Mort. Neonatal	M. Post. Neonatal
Total Provincial	20.683	167	111	56	8,07	5,37	2,71
Apóstoles	796	3	2	1	3,77	2,51	1,26
Cainguás	1.101	8	4	4	7,27	3,63	3,63
Candelaria	491	4	2	2	8,15	4,07	4,07
Capital	5.378	49	40	9	9,11	7,44	1,67
Concepción	173	2	1	1	11,56	5,78	5,78
Eldorado	1.514	11	8	3	7,27	5,28	1,98
Gral. M. Belgrano	902	11	6	5	12,20	6,65	5,54
Guaraní	1.725	16	9	7	9,28	5,22	4,06
Iguazú	1.765	14	8	6	7,93	4,53	3,40
Leandro N. Alem	698	1	1	0	1,43	1,43	0,00
L. G. S. Martín	786	4	2	2	5,09	2,54	2,54
Montecarlo	610	3	2	1	4,92	3,28	1,64
Oberá	2.049	24	18	6	11,71	8,78	2,93
San Ignacio	963	7	3	4	7,27	3,12	4,15
San Javier	335	4	4	0	11,94	11,94	0,00
San Pedro	718	3	0	3	4,18	0,00	4,18
25 de Mayo	529	3	1	2	5,67	1,89	3,78
Residencia fuera de la Provincia							
Otras Provincias	137	0	0	0	///	///	///
Otros Países	13	0	0	0	///	///	///

FUENTE: Formularios de Informes Estadísticos de Defunciones 2021. Formularios de Informes Estadísticos de Nacidos Vivos 2021.

DIRECCIÓN DE PROGRAMACIÓN Y PLANIFICACIÓN

TABLA 10. DEFUNCIONES NEONATALES Y TASAS DE MORTALIDAD NEONATAL PRECÓZ (< 7 d.) Y NEONATAL TARDÍA (7 a 27 d.) SEGÚN DEPARTAMENTO DE RESIDENCIA HABITUAL DE LA MADRE. PROVINCIA DE MISIONES. AÑO 2021

DEPARTAMENTOS	Nacidos Vivos 2021	Defunciones Neonatales			Tasa de Defunción Neonatal		
		Neo Precoz	Neo Tardía	TOTAL	Neo Precoz	Neo Tardía	TOTAL
Total Provincial	20.683	79	32	111	3,82	1,55	5,37
Apóstoles	796	2	0	2	2,51	0,00	2,51
Cainguás	1.101	3	1	4	2,72	0,91	3,63
Candelaria	491	2	0	2	4,07	0,00	4,07
Capital	5.378	29	11	40	5,39	2,05	7,44
Concepción	173	0	1	1	0,00	5,78	5,78
Eldorado	1.514	6	2	8	3,96	1,32	5,28
Gral. M. Belgrano	902	5	1	6	5,54	1,11	6,65
Guaraní	1.725	7	2	9	4,06	1,16	5,22
Iguazú	1.765	5	3	8	2,83	1,70	4,53
Leandro N. Alem	698	1	0	1	1,43	0,00	1,43
L. G. S. Martín	786	1	1	2	1,27	1,27	2,54
Montecarlo	610	2	0	2	3,28	0,00	3,28
Oberá	2.049	10	8	18	4,88	3,90	8,78
San Ignacio	963	3	0	3	3,12	0,00	3,12
San Javier	335	2	2	4	5,97	5,97	11,94
San Pedro	718	0	0	0	0,00	0,00	0,00
25 de Mayo	529	1	0	1	1,89	0,00	1,89
Residencia fuera de la Provincia							
Otras Provincias	137	0	0	0	///	///	///
Otros Países	13	0	0	0	///	///	///

FUENTE: Formularios de Informes Estadísticos de Defunciones 2021. Formularios de Informes Estadísticos de Nacidos Vivos 2021.

DIRECCIÓN DE PROGRAMACIÓN Y PLANIFICACIÓN

TABLA 11. MORTALIDAD INFANTIL NEONATAL Y POST-NEONATAL SEGÚN EDAD DE LA MADRE Y PESO AL NACER. PROVINCIA DE MISIONES. AÑO 2021

EDAD DE LA MADRE	DE 0 a 27 DÍAS			28 DIAS a 11 MESES			TOTAL
	< DE 2.500 gr.	> DE 2.500 gr.	SUB-TOTAL	< DE 2.500 gr.	> DE 2.500 gr.	SUB-TOTAL	
10 a 14 Años	0	1	1	0	0	0	1
15 a 19 Años	14	6	20	4	4	8	28
20 a 24 Años	19	8	27	7	14	21	48
25 a 29 Años	13	7	20	5	6	11	31
30 a 34 Años	18	6	24	1	1	2	26
35 a 39 Años	4	9	13	3	9	12	25
40 a 44 Años	4	1	5	0	1	1	6
45 a 49 Años	1	0	1	0	1	1	2
50 y más Años	0	0	0	0	0	0	0
TOTAL GRAL.	73	38	111	20	36	56	167

FUENTE: Formularios de Informes Estadísticos de Defunciones 2021.

DIRECCIÓN DE PROGRAMACIÓN Y PLANIFICACIÓN

TABLA 12. DEFUNCIONES DE NIÑOS DE 1 A 5 AÑOS Y TASA DE MORTALIDAD ESPECÍFICA SEGÚN DEPARTAMENTO DE RESIDENCIA HABITUAL. PROVINCIA DE MISIONES. AÑO 2021

DEPARTAMENTOS	POBLACIÓN ESTIMADA 2021 DE 1 A 5 AÑOS	DEFUNCIONES DE 1 A 5 AÑOS 2021	TASA DE MORTALIDAD 1 A 5 AÑOS x 1000 HAB.
Total Provincial	129.066	39	0,30
Apóstoles	5.218	1	0,19
Cainguás	6.840	3	0,44
Candelaria	3.238	3	0,93
Capital	33.754	7	0,21
Concepción	1.148	0	0,00
Eldorado	9.026	4	0,44
Gral. M. Belgrano	5.935	1	0,17
Guaraní	9.221	3	0,33
Iguazú	10.356	4	0,39
Leandro N. Alem	4.751	1	0,21
L. G. S. Martín	5.443	2	0,37
Montecarlo	4.479	1	0,22
Oberá	12.576	5	0,40
San Ignacio	6.717	0	0,00
San Javier	2.513	1	0,40
San Pedro	4.530	1	0,22
25 de Mayo	3.320	0	0,00
Residencia fuera de la Provincia			
Otras Provincias	///	2	///
Otros Países	///	0	///

FUENTE: Informes Estadísticos de Defunciones y Población estimada año 2021.

DIRECCIÓN DE PROGRAMACIÓN Y PLANIFICACIÓN

**TABLA 13. DEFUNCIONES GENERALES Y TASAS POR 1000 HABITANTES SEGÚN
DEPARTAMENTO DE RESIDENCIA HABITUAL.
PROVINCIA DE MISIONES. AÑO 2021**

DEPARTAMENTOS	POBLACIÓN 2021	DEFUNCIONES GENERALES 2021	TASA de MORT. x 1000 hab.
Total Provincial	1.285.020	9.684	7,54
Apóstoles	49.284	359	7,28
Cainguás	62.295	443	7,11
Candelaria	31.542	231	7,32
Capital	378.831	3.072	8,11
Concepción	11.172	83	7,43
Eldorado	91.246	778	8,53
Gral. M. Belgrano	50.046	269	5,38
Guaraní	79.203	480	6,06
Iguazú	95.919	669	6,97
Leandro N. Alem	52.580	448	8,52
L. G. S. Martín	54.314	377	6,94
Montecarlo	42.863	321	7,49
Oberá	125.401	976	7,78
San Ignacio	67.340	466	6,92
San Javier	24.387	176	7,22
San Pedro	36.221	177	4,89
25 de Mayo	32.375	200	6,18
Residencia fuera de la Provincia			
Otras Provincias	///	142	///
Otros Países	///	17	///

FUENTE: Informes Estadísticos de Defunciones y Estimación de Población 2021.

DIRECCIÓN DE PROGRAMACIÓN Y PLANIFICACIÓN

TABLA 14. RAZÓN DE MORTALIDAD PROPORCIONAL O INDICADOR DE SWAROOP-UEMURA SEGÚN DEPARTAMENTO DE RESIDENCIA HABITUAL. PROVINCIA DE MISIONES. AÑO 2021

DEPARTAMENTOS	TOTAL DEFUNCIONES S/LUGAR RESIDENCIA	DEFUNCIONES DE 50 AÑOS y +	MORT. PROPORC. SWAROOP-UEMURA
Total Provincial	9.684	8.162	84,28
Apóstoles	359	313	87,19
Cainguás	443	382	86,23
Candelaria	231	185	80,09
Capital	3.072	2.681	87,27
Concepción	83	71	85,54
Eldorado	778	651	83,68
Gral. M. Belgrano	269	208	77,32
Guaraní	480	384	80,00
Iguazú	669	536	80,12
Leandro N. Alem	448	384	85,71
L. G. S. Martín	377	316	83,82
Montecarlo	321	276	85,98
Oberá	976	805	82,48
San Ignacio	466	405	86,91
San Javier	176	149	84,66
San Pedro	177	131	74,01
25 de Mayo	200	162	81,00
Residencia fuera de la Provincia			
Otras Provincias	142	110	///
Otros Países	17	13	///

FUENTE: Informes Estadísticos de Defunciones 2021.

DIRECCIÓN DE PROGRAMACIÓN Y PLANIFICACIÓN

**TABLA 15. RAZÓN DE MORTALIDAD PROPORCIONAL DE 65 AÑOS Y MÁS
SEGÚN DEPARTAMENTO DE RESIDENCIA HABITUAL.
PROVINCIA DE MISIONES. AÑO 2021**

DEPARTAMENTOS	Total de defunciones s/lugar de residencia	Defunciones de 65 años y +	Mort. Proporc. De 65 años y +
Total Provincial	9.684	6.189	63,91
Apóstoles	359	230	64,07
Caingúas	443	301	67,95
Candelaria	231	142	61,47
Capital	3.072	2.074	67,51
Concepción	83	56	67,47
Eldorado	778	484	62,21
Gral. M. Belgrano	269	128	47,58
Guaraní	480	288	60,00
Iguazú	669	357	53,36
Leandro N. Alem	448	307	68,53
L. G. S. Martín	377	246	65,25
Montecarlo	321	219	68,22
Oberá	976	630	64,55
San Ignacio	466	321	68,88
San Javier	176	116	65,91
San Pedro	177	94	53,11
25 de Mayo	200	123	61,50
Residencia fuera de la Provincia			
Otras Provincias	142	64	///
Otros Países	17	9	///

FUENTE: Informes Estadísticos de Defunciones 2021.

DIRECCIÓN DE PROGRAMACIÓN Y PLANIFICACIÓN

**TABLA 16. NÚMERO DE MATRIMONIOS Y TASA BRUTA DE NUPCIALIDAD
POR 1000 HABITANTES SEGÚN DEPARTAMENTO DE REGISTRO.
PROVINCIA DE MISIONES. AÑO 2021**

DEPARTAMENTOS	POBLACIÓN ESTIMADA 2021	MATRIMONIOS	TASA de NUPCIALIDAD x 1000 habitantes
Total Provincial	1.285.020	4.750	3,70
Apóstoles	49.284	151	3,06
Cainguás	62.295	265	4,25
Candelaria	31.542	79	2,50
Capital	378.831	1.394	3,68
Concepción	11.172	39	3,49
Eldorado	91.246	332	3,64
Gral. M. Belgrano	50.046	251	5,02
Guaraní	79.203	298	3,76
Iguazú	95.919	405	4,22
Leandro N. Alem	52.580	172	3,27
L. G. S. Martín	54.314	145	2,67
Montecarlo	42.863	144	3,36
Oberá	125.401	525	4,19
San Ignacio	67.340	192	2,85
San Javier	24.387	96	3,94
San Pedro	36.221	144	3,98
25 de Mayo	32.375	118	3,64

FUENTE: Informes Estadísticos de Matrimonios y Población Estimada año 2021.

DIRECCIÓN DE PROGRAMACIÓN Y PLANIFICACIÓN

**TABLA 17. ESTADÍSTICAS DE SALUD: INDICADORES DE SALUD.
PROVINCIA DE MISIONES. SERIE 1987 AL 2021**

AÑOS	Tasa Natalidad x 1000 Hab.	Razón de Mortalidad Materna x 10000 Nv.	Tasa Mortalidad General x 1000 Hab.	Tasa Mortalidad Infantil x 1000 Nv. < 1 año	Tasa Mortalidad Neonatal < 28 días	Tasa Mortalidad Post Neonatal de 28 días a 11 meses
1987	34,10	5,30	6,00	31,30	20,20	11,30
1988	32,80	8,70	6,00	29,80	17,90	11,90
1989	32,00	7,00	6,10	29,60	18,20	11,40
1990	39,40	8,60	5,90	32,10	20,10	12,00
1991	34,00	7,80	5,70	27,40	17,00	10,40
1992	31,70	6,00	5,70	26,80	14,80	12,00
1993	29,50	5,60	5,80	29,80	15,70	14,10
1994	29,10	2,80	5,20	23,40	14,10	9,30
1995	27,70	8,60	5,30	23,30	12,70	10,60
1996	27,00	3,60	5,70	24,50	14,70	9,90
1997	26,00	2,00	5,00	20,40	11,10	9,30
1998	27,36	1,90	5,00	19,40	11,10	8,30
1999	24,79	6,90	5,13	21,60	13,20	7,79
2000	25,05	5,84	4,97	21,56	14,71	6,85
2001	25,74	4,84	4,56	18,96	12,70	6,25
2002	24,75	4,19	5,69	21,81	15,07	6,74
2003	25,01	5,80	5,68	19,55	12,38	7,17
2004	26,06	5,95	5,23	16,55	11,12	5,43

FUENTE: Informes Estadísticos de Hechos vitales y Población estimada año 2021.

DIRECCIÓN DE PROGRAMACIÓN Y PLANIFICACIÓN

**TABLA 17 (continúa). ESTADÍSTICAS DE SALUD: INDICADORES DE SALUD.
PROVINCIA DE MISIONES. SERIE 1987 AL 2021**

AÑOS	Tasa Natalidad x 1000 Hab.	Razón de Mortalidad Materna x 10000 Nv.	Tasa Mortalidad General x 1000 Hab.	Tasa Mortalidad Infantil x 1000 Nv. < 1 año	Tasa Mortalidad Neonatal < 28 días	Tasa Mortalidad Post Neonatal de 28 días a 11 meses
2005	22,69	6,29	5,07	14,47	9,32	5,16
2006	19,83	11,95	5,41	16,21	10,23	5,98
2007	20,81	8,01	5,00	13,71	8,59	5,12
2008	22,19	7,98	5,09	13,57	8,58	4,99
2009	22,49	8,85	5,06	12,66	8,54	4,12
2010	23,08	7,10	5,66	12,47	7,73	4,74
2011	24,07	5,58	5,43	10,97	6,91	4,05
2012	22,70	3,50	5,46	10,97	6,61	4,36
2013	22,39	3,90	5,74	9,84	6,38	3,46
2014	23,88	2,52	5,66	9,38	6,29	3,09
2015	23,18	5,84	5,77	8,62	5,44	3,18
2016	21,28	3,92	6,39	9,85	5,77	4,08
2017	21,32	4,25	5,87	7,99	5,37	2,62
2018	20,28	4,00	5,84	6,84	4,48	2,36
2019	18,55	3,02	5,82	9,06	5,14	3,93
2020	16,74	3,77	5,62	8,72	6,32	2,40
2021	16,10	10,64	7,54	8,07	5,37	2,71

FUENTE: Informes Estadísticos de Hechos vitales y Población estimada año 2021.

DIRECCIÓN DE PROGRAMACIÓN Y PLANIFICACIÓN

TABLA 18. NACIDOS VIVOS DE MADRES ADOLESCENTES, TASAS DE FECUNDIDAD ADOLESCENTE Y PORCENTAJE DE NACIDOS VIVOS DE MADRES ADOLESCENTES SEGÚN DEPARTAMENTO DE RESIDENCIA HABITUAL DE LA MADRE. PROVINCIA DE MISIONES. AÑO 2021

DEPARTAMENTOS	NACIDOS VIVOS 2021 SEGÚN EDAD DE LA MADRE			TASAS FECUNDIDAD ADOLESCENTE			PORCENTAJE DE NACIDOS VIVOS 2021 DE MADRES DE		
	10 a 19 años	10 a 14 años	15 a 19 años	Gral. (10-19 años)	Temp. (10-14 años)	Tardía (15-19 años)	10 - 19 años	10 - 14 años	15 - 19 años
Total Provincial	3.165	177	2.988	22,1	2,4	42,9	15,3 %	0,9 %	14,4 %
Apóstoles	136	5	131	23,9	1,7	48,5	17,1 %	0,6 %	16,5 %
Cainguás	203	12	191	27,9	3,1	55,4	18,4 %	1,1 %	17,3 %
Candelaria	76	2	74	21,1	1,1	42,7	15,5 %	0,4 %	15,1 %
Capital	542	29	513	13,8	1,5	25,6	10,1 %	0,5 %	9,5 %
Concepción	36	1	35	27,6	1,4	57,4	20,8 %	0,6 %	20,2 %
Eldorado	202	13	189	20,0	2,5	38,3	13,3 %	0,9 %	12,5 %
Gral. M. Belgrano	184	7	177	29,9	2,1	63,6	20,4 %	0,8 %	19,6 %
Guaraní	365	23	342	37,4	4,4	75,6	21,2 %	1,3 %	19,8 %
Iguazú	280	23	257	26,0	4,2	48,2	15,9 %	1,3 %	14,6 %
Leandro N. Alem	86	6	80	15,5	2,1	29,6	12,3 %	0,9 %	11,5 %
L. G. S. Martín	134	10	124	21,9	3,2	41,9	17,0 %	1,3 %	15,8 %
Montecarlo	103	6	97	20,4	2,3	39,3	16,9 %	1,0 %	15,9 %
Oberá	336	12	324	24,6	1,7	48,8	16,4 %	0,6 %	15,8 %
San Ignacio	162	10	152	20,1	2,4	39,4	16,8 %	1,0 %	15,8 %
San Javier	45	2	43	16,5	1,3	35,6	13,4 %	0,6 %	12,8 %
San Pedro	158	11	147	34,5	4,4	70,1	22,0 %	1,5 %	20,5 %
25 de Mayo	105	5	100	28,1	2,5	57,8	19,8 %	0,9 %	18,9 %
Residencia fuera de la Provincia									
Otras Provincias	9	0	9	*	*	*	6,6 %	0,0 %	6,6 %
Otros Países	3	0	3	*	*	*	23,1 %	0,0 %	23,1 %

FUENTES: Estimación de Población de Misiones y Boletín de Estadísticas Vitales. Dirección de Programación y Planificación. Ministerio de Salud Pública. Provincia de Misiones. Año 2021.

ELABORACIÓN: Sala De Situación. Ministerio de Salud Pública. Provincia de Misiones. Año 2021

GRÁFICO 1. TENDENCIA DE RAZÓN DE MORTALIDAD MATERNA. PROVINCIA DE MISIONES. AÑOS 2003 AL 2021

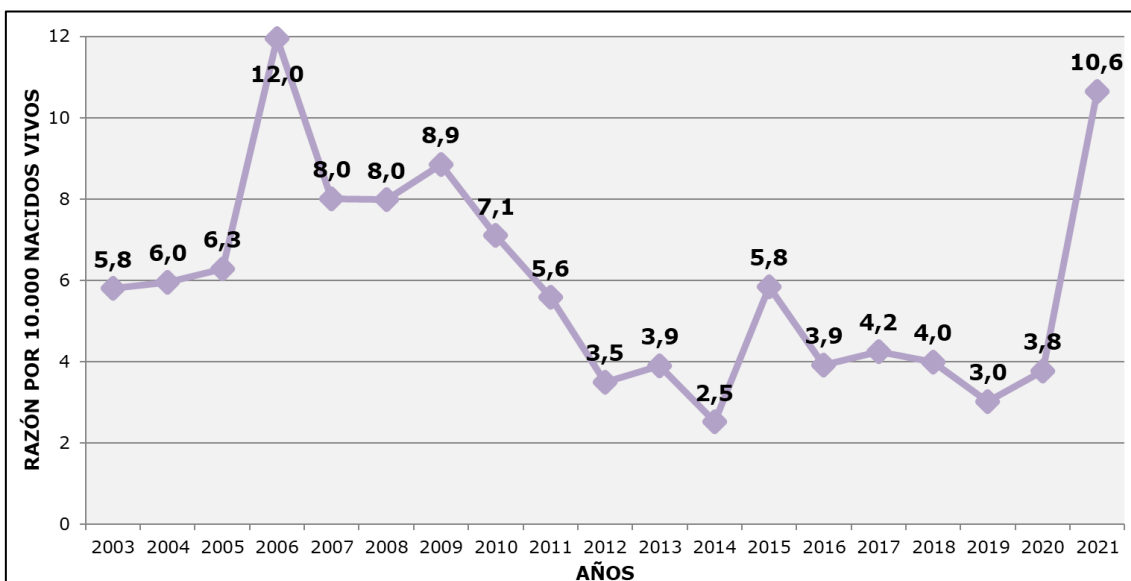

FUENTE: Bases de datos de Estadísticas Vitales. Dirección de Programación y Planificación. Ministerio de Salud Pública. Provincia de Misiones. Años 2003 al 2021. **ELABORACIÓN:** Sala de Situación. Ministerio de Salud Pública. Provincia de Misiones. Año 2022.

GRÁFICO 2. TENDENCIA DE TASAS DE MORTALIDAD INFANTIL, NEONATAL Y POSTNEONATAL MISIONES. AÑOS 2000 AL 2021

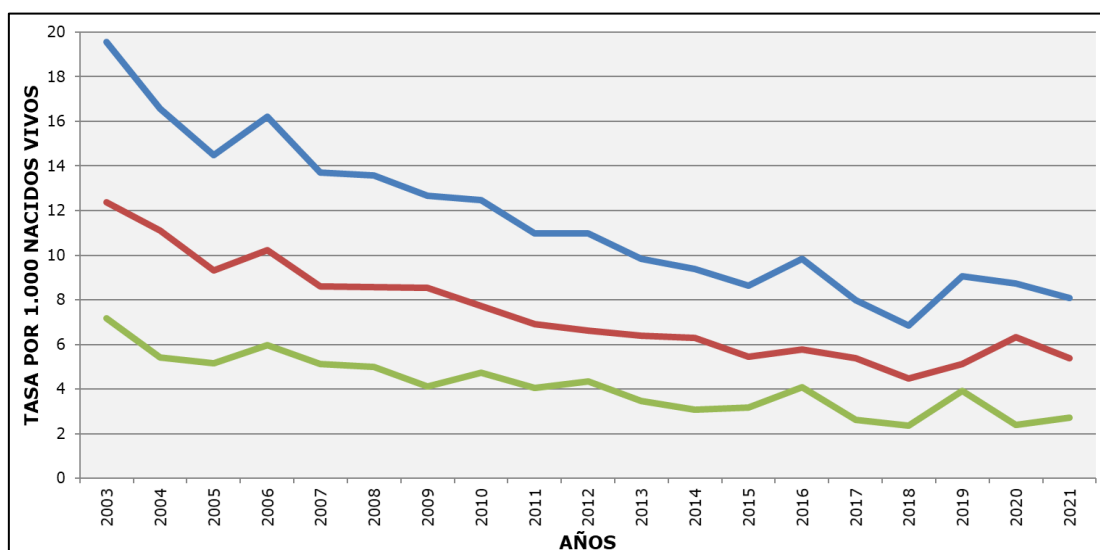

FUENTE: Bases de datos de Estadísticas Vitales. Dirección de Programación y Planificación. Ministerio de Salud Pública. Provincia de Misiones. Años 2003 al 2021. **ELABORACIÓN:** Sala de Situación. Ministerio de Salud Pública. Provincia de Misiones. Año 2022.

TABLA ANEXA: ESTIMACIÓN DE POBLACIONES UTILIZADAS PARA EL CÁLCULO DE TASAS DEL BOLETÍN DE ESTADÍSTICAS VITALES. PROVINCIA DE MISIONES. AÑO 2021

Departamentos	POBLACIÓN ESTIMADA	POBLACIÓN DE NIÑOS DE 1 A 5 AÑOS	POBLACIÓN FEMENINA DE 10 A 19 AÑOS	POBLACIÓN FEMENINA DE 10 A 14 AÑOS	POBLACIÓN FEMENINA DE 15 A 19 AÑOS	POBLACIÓN FEMENINA DE 15 A 49 AÑOS
Total Provincial	1.285.020	129.066	143.453	73.725	69.728	326.534
Apóstoles	49.284	5.218	5.686	2.983	2.703	12.195
Cainguás	62.295	6.840	7.278	3.833	3.445	14.654
Candelaria	31.542	3.238	3.606	1.873	1.732	7.586
Capital	378.831	33.754	39.279	19.272	20.007	104.027
Concepción	11.172	1.148	1.306	696	610	2.594
Eldorado	91.246	9.026	10.100	5.170	4.930	23.152
Gral. M. Belgrano	50.046	5.935	6.153	3.369	2.784	12.111
Guaraní	79.203	9.221	9.759	5.238	4.521	18.967
Iguazú	95.919	10.356	10.777	5.442	5.336	25.060
Leandro N. Alem	52.580	4.751	5.561	2.861	2.699	13.115
L. G. S. Martín	54.314	5.443	6.123	3.162	2.961	13.425
Montecarlo	42.863	4.479	5.053	2.587	2.466	10.459
Oberá	125.401	12.576	13.655	7.018	6.637	30.942
San Ignacio	67.340	6.717	8.075	4.215	3.860	16.276
San Javier	24.387	2.513	2.726	1.518	1.209	5.852
San Pedro	36.221	4.530	4.576	2.479	2.097	8.371
25 de Mayo	32.375	3.320	3.740	2.009	1.731	7.748

FUENTES: Estimación de Población de Misiones. Dirección de Programación y Planificación. Ministerio de Salud Pública. Provincia de Misiones. Año 2021.

ELABORACIÓN: Sala De Situación. Ministerio de Salud Pública. Provincia de Misiones. Año 2021